Mise en place d'un système de sauvegarde automatique sous Windows Server

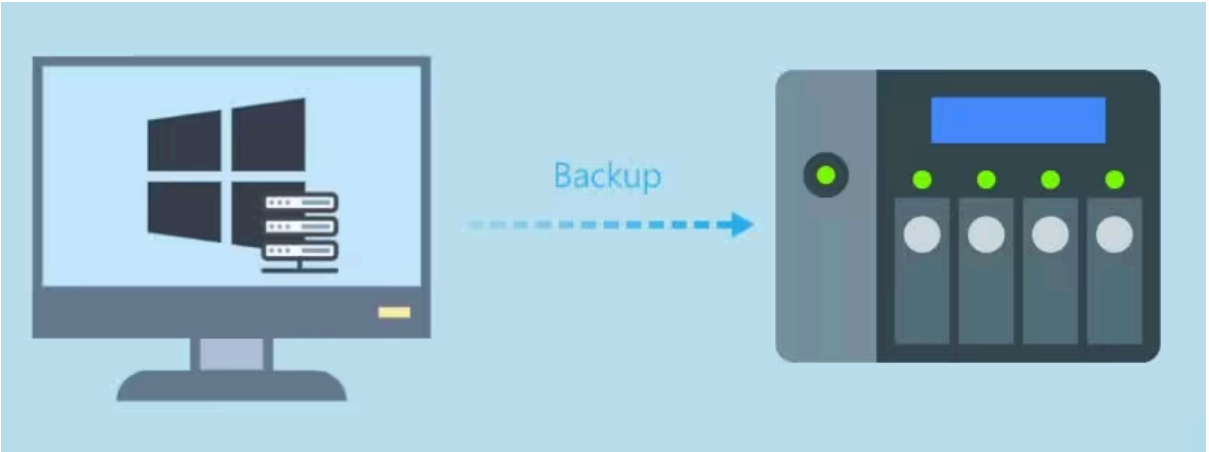

ASKOUR Sabrina BTS SIO SISR 2024/2026

SOMMAIRE

1. Introduction

- **1.1. Présentation de l'entreprise TECHCARE_SOLUTION**
- **1.2. Objectifs du projet**
- **1.3. Contexte et enjeux**

2. Présentation de la Sauvegarde Windows

- **2.1. Définition et fonctionnalités**
- **2.2. Avantages de la solution de sauvegarde**

3. Spécifications Techniques

- **3.1. Environnement existant**
- **3.2. Configuration matérielle requise**

4. Mise en œuvre du système de sauvegarde

- **4.1. Ajout d'un disque dur dédié aux futures sauvegardes**
- **4.2. Installation de la fonctionnalité de sauvegarde**
- **4.3. Création du volume**
- **4.4. Planification de la sauvegarde**

5. Tests et validations

6. Conclusion

1. Introduction

1.1 Présentation de l'entreprise TECHCARE_SOLUTION TECHCARE_SOLUTION est une société spécialisée dans le développement de solutions numériques et la maintenance informatique. Pour assurer la continuité de ses services, la sécurité des données est essentielle.

1.2 Objectifs du projet Mettre en place une sauvegarde automatique régulière sur un serveur Windows afin de :

- Protéger les données sensibles de l'entreprise.
- Rétablir rapidement l'activité en cas de panne ou de perte.

1.3 Contexte et enjeux Avec les menaces comme les pannes, les erreurs humaines ou les ransomwares, il est vital de disposer d'un système de sauvegarde fiable et automatisé.

2. Présentation de la solution

2.1 Outil utilisé : Sauvegarde Windows Server

- Inclus dans Windows Server.
- Permet de faire des sauvegardes automatiques complètes, différentielles, ou personnalisées.

2.2 Avantages :

- Intégré à Windows, donc pas besoin de logiciel tiers.
- Facile à configurer avec l'interface graphique ou en ligne de commande.
- Restauration rapide des fichiers ou du système complet.

3. Spécifications techniques

3.1 Infrastructure existante Nous utiliserons un Windows Server 2022 déjà configuré avec des services de base tel que l'AD-DNS, le DNS, et le DHCP.

3.2 Prérequis :

- Windows Server configuré (ou pas).
- Disque dur externe ou dossier réseau pour stocker les sauvegardes.

4. Plan de déploiement

4.1. Ajout d'un disque dur dédié aux futures sauvegardes Pour garantir la sécurité des données, il est essentiel d'utiliser un disque dur distinct de celui du système principal. Cela permet d'éviter la perte totale de données en cas de panne ou d'infection par un ransomware.

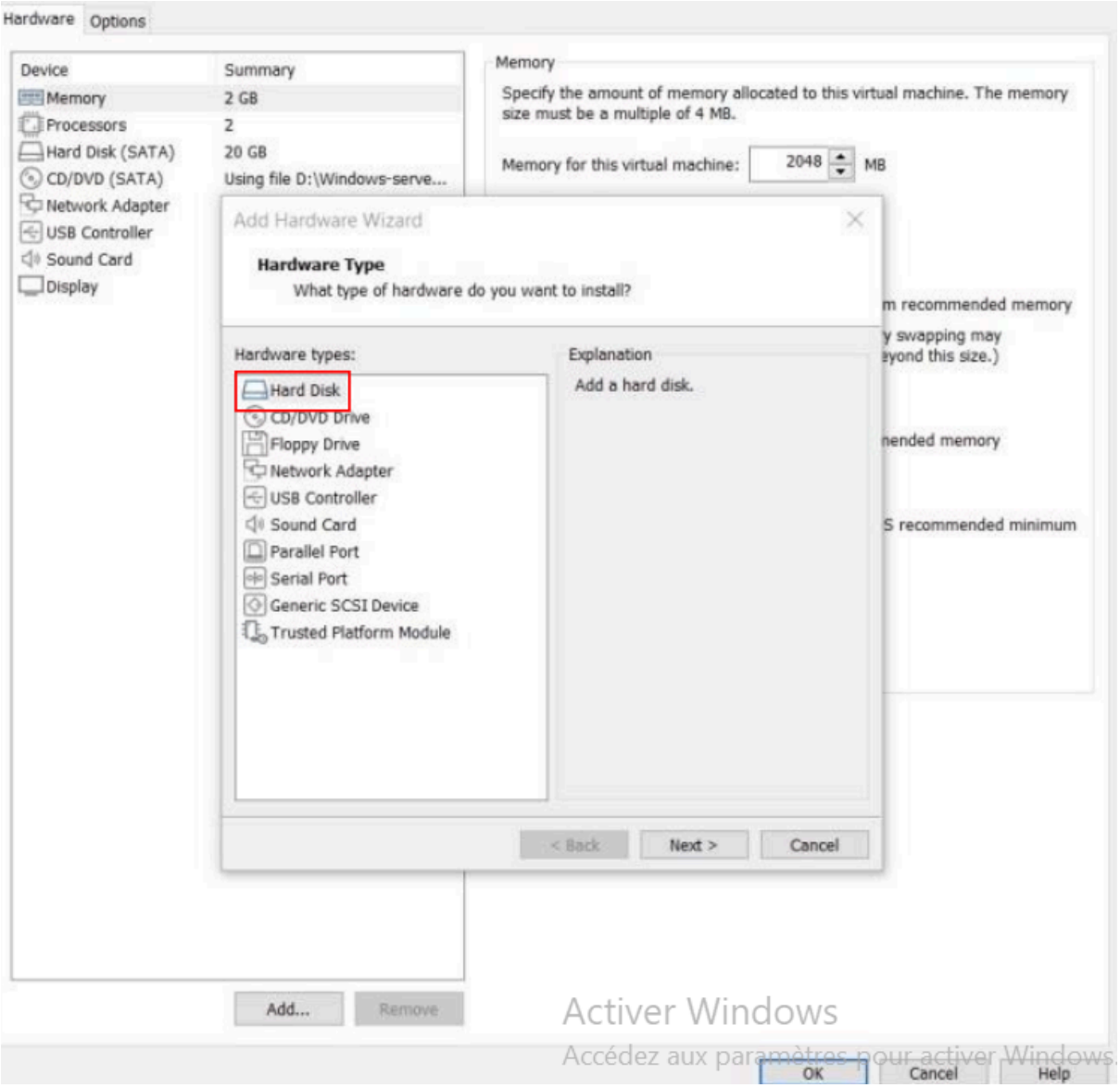
Hardware
Options
Device
Summary
Memory
2 GB
Processors
2
Hard Disk (SATA)
20 GB
CD/DVD (SATA)
Using file D:\Windows-serve...
Network Adapter
USB Controller
Sound Card
Display
Memory
Specify the amount of memory allocated to this virtual machine. The memory size must be a multiple of 4 MB.
Memory for this virtual machine:
2048
MB
Add Hardware Wizard
Hardware Type
What type of hardware do you want to install?
Hardware types:
Hard Disk
CD/DVD Drive
Floppy Drive
Network Adapter
USB Controller
Sound Card
Parallel Port
Serial Port
Generic SCSI Device
Trusted Platform Module
Explanation
Add a hard disk.
< Back
Next >
Cancel
Add...
Remove
OK
Cancel
Help
Activer Windows
Accédez aux paramètres pour activer Windows.

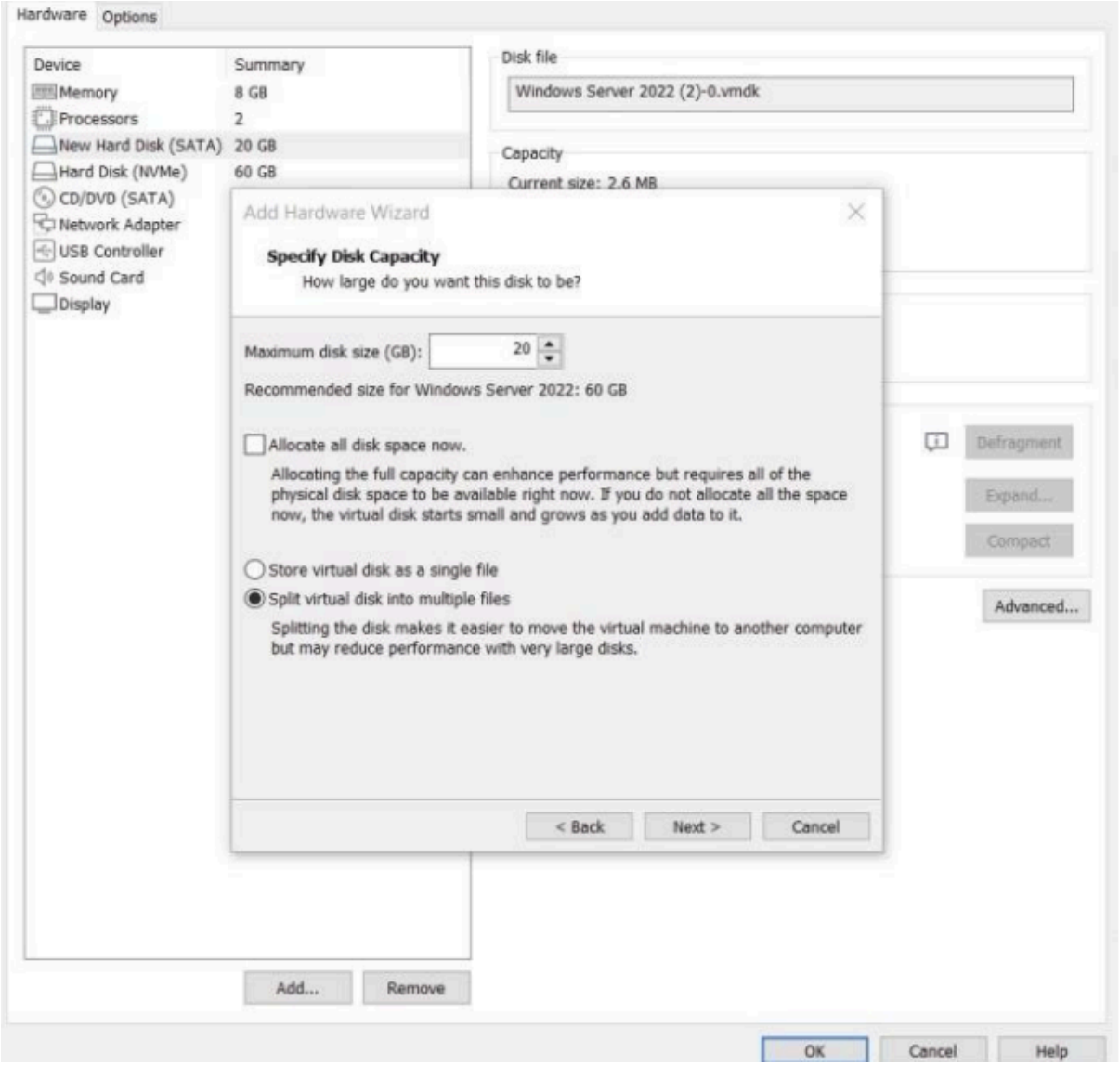

Pour la future sauvegarde, nous ajouterons un disque dur sur la machine virtuelle hébergeant le serveur Windows. Pour le faire, il faut se rendre dans les paramètres de la VM et cliquer sur « Add » et puis ensuite « Hard Disk ». Quand vous avez fini de choisir la taille du disque, le type de disque (SATA, NVME etc…), cliquez sur « OK ».

4.2. Installation de la fonctionnalité de sauvegarde Nous devons installer la fonctionnalité « Sauvegarde Windows ». Pour l'installer, il suffit d'ouvrir le Gestionnaire de serveur, d'aller dans Ajouter des rôles et fonctionnalités, puis de cocher **Sauvegarde Windows Server** dans les fonctionnalités.

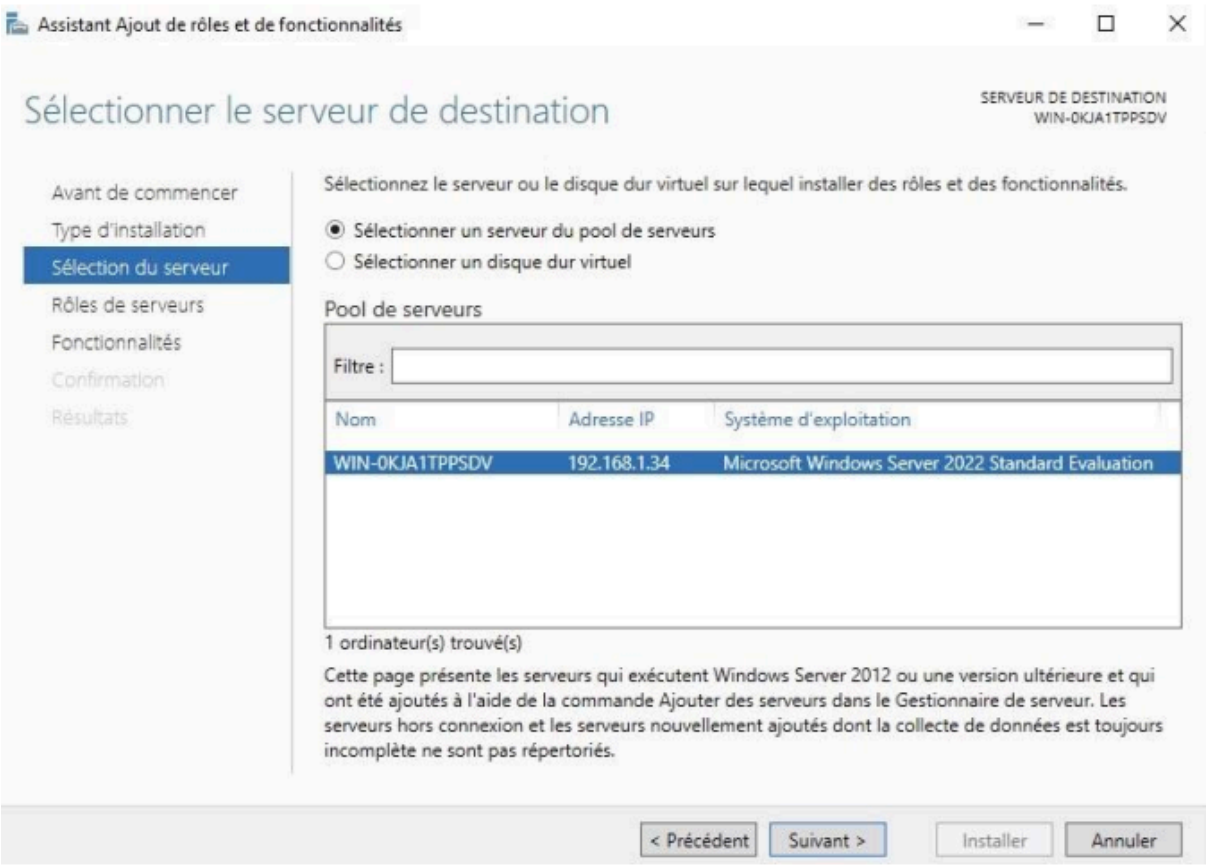

- Allons dans « Gérer » puis « Installer des rôles et fonctionnalités ».
- Sélectionnons notre serveur qui a pour adresse IP 192.168.1.34.
- Sélectionner la fonctionnalité « Sauvegarde Windows Server ».

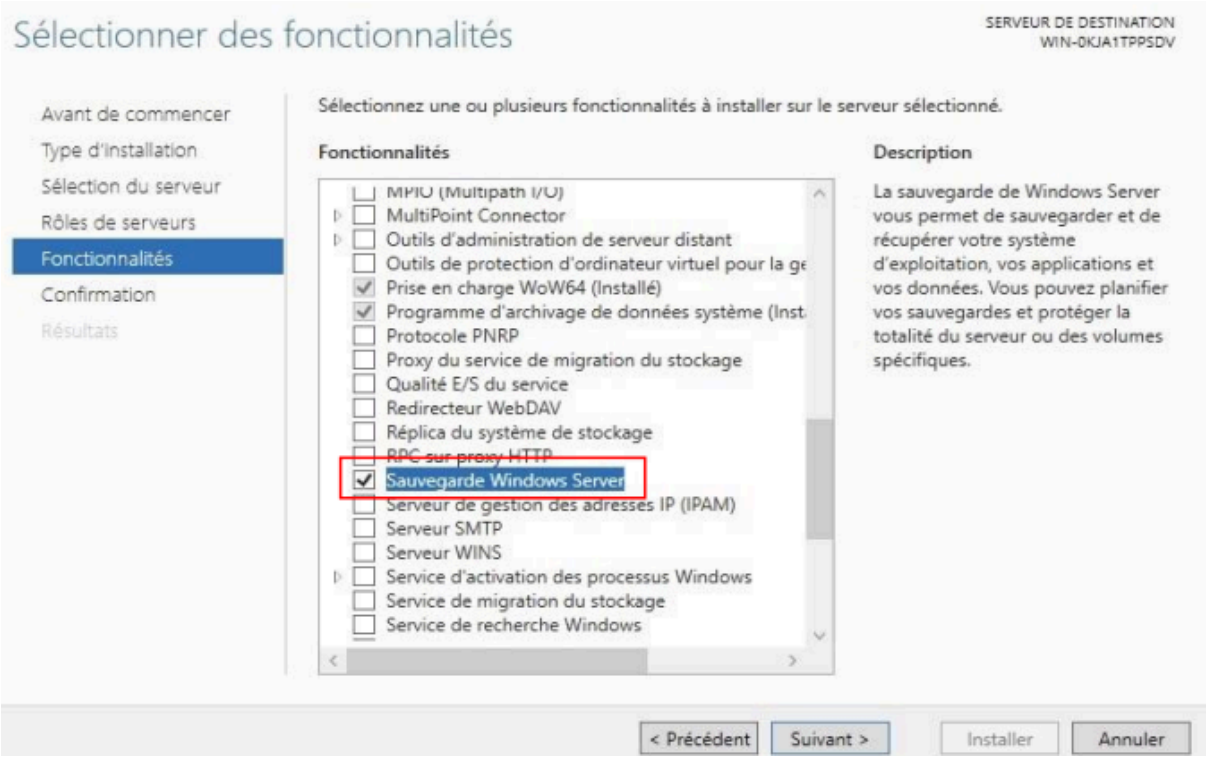

4.3. Création du volume Il faut créer un volume utilisable pour les sauvegardes. Cela se fait dans le Gestionnaire de disques, en cliquant droit sur notre nouveau disque non alloué et en sélectionnant **Nouveau volume simple**. On peut ensuite le formater en NTFS et lui attribuer une lettre, par exemple « E: ». Nous le nommerons « **for_saves** ».

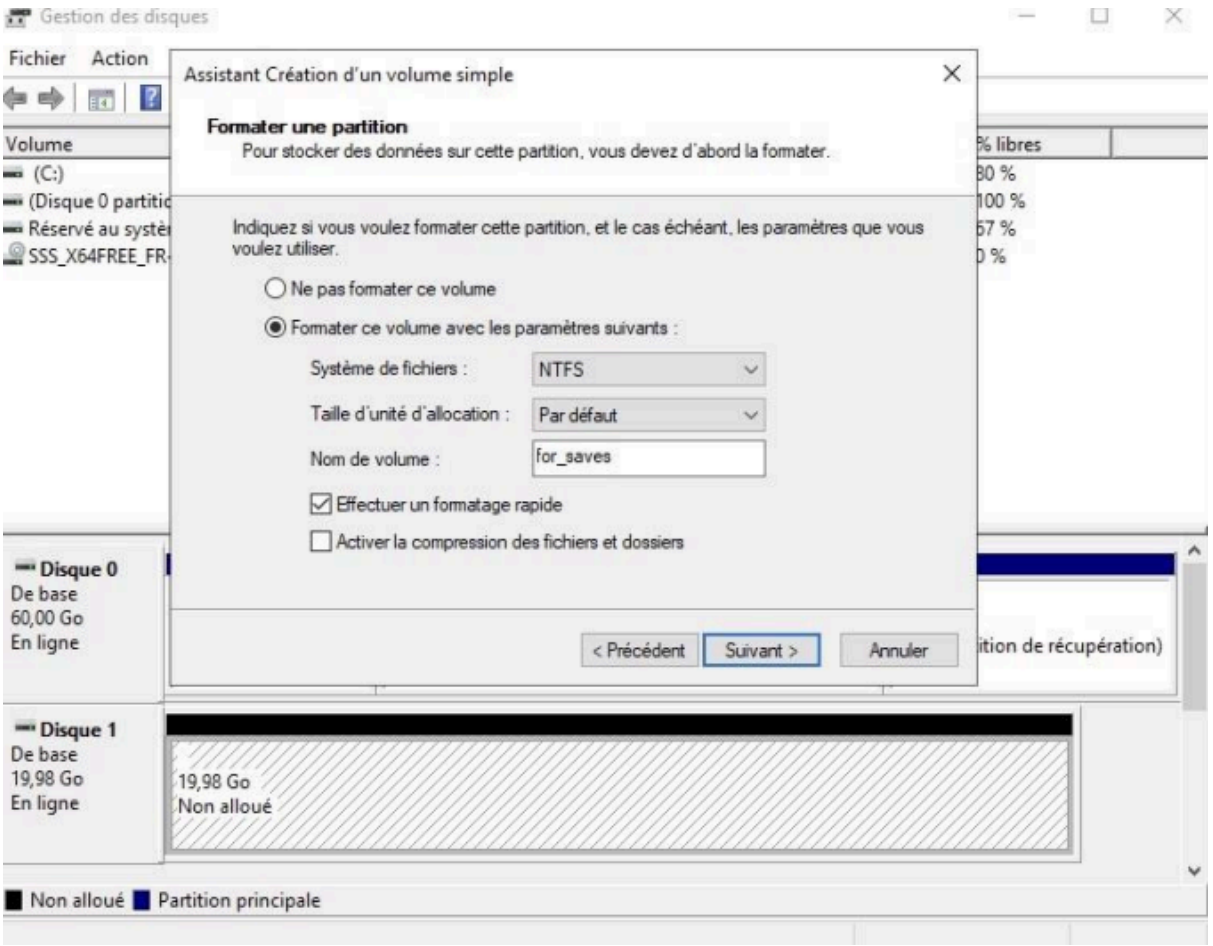

4.4. Planification de la sauvegarde Depuis l'outil Sauvegarde Windows Server, lancer **Planification d'une sauvegarde**, puis choisir les éléments à sauvegarder (par exemple le dossier `C:\Users`). On sélectionne ensuite le disque de destination. Cette planification permet de protéger régulièrement les données sans intervention manuelle.

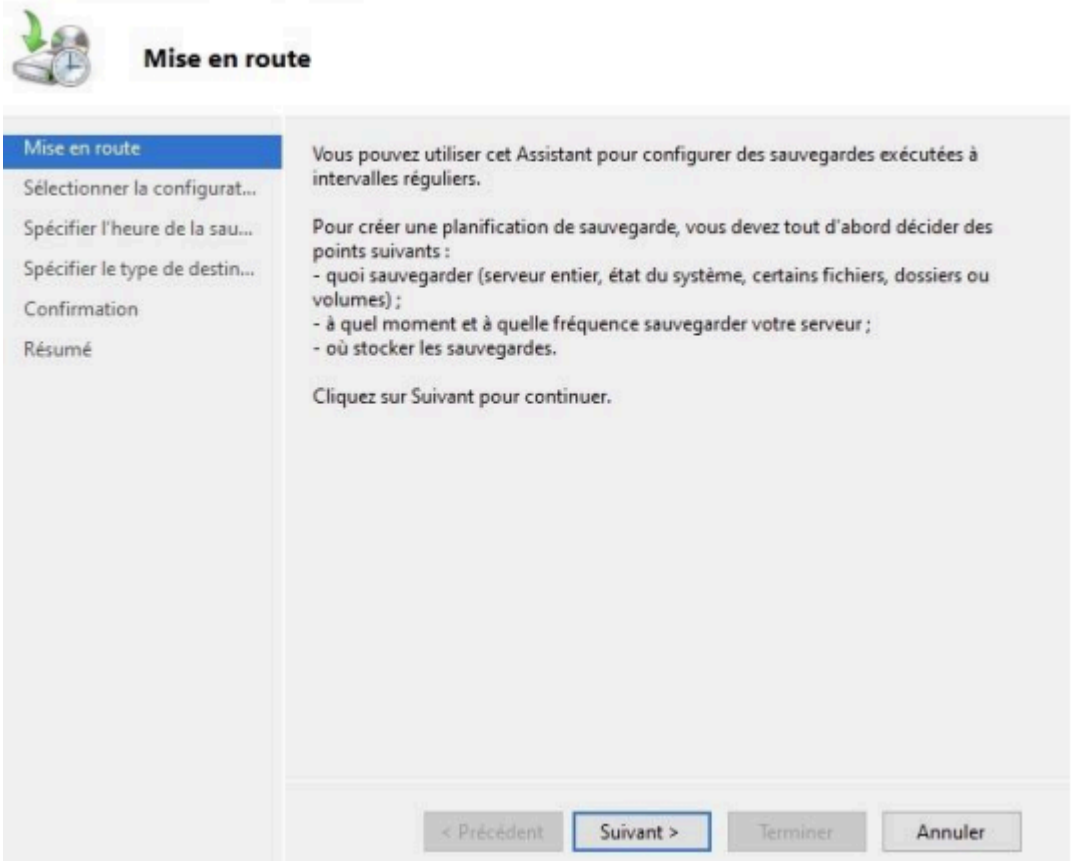
Mise en route
Mise en route
Sélectionner la configurat...
Spécifier l'heure de la sau...
Spécifier le type de destin...
Confirmation
Résumé
Vous pouvez utiliser cet Assistant pour configurer des sauvegardes exécutées à intervalles réguliers.
Pour créer une planification de sauvegarde, vous devez tout d'abord décider des points suivants :
- quoi sauvegarder (serveur entier, état du système, certains fichiers, dossiers ou volumes) ;
- à quel moment et à quelle fréquence sauvegarder votre serveur ;
- où stocker les sauvegardes.
Cliquez sur Suivant pour continuer.
< Précédent
Suivant >
Terminer
Annuler

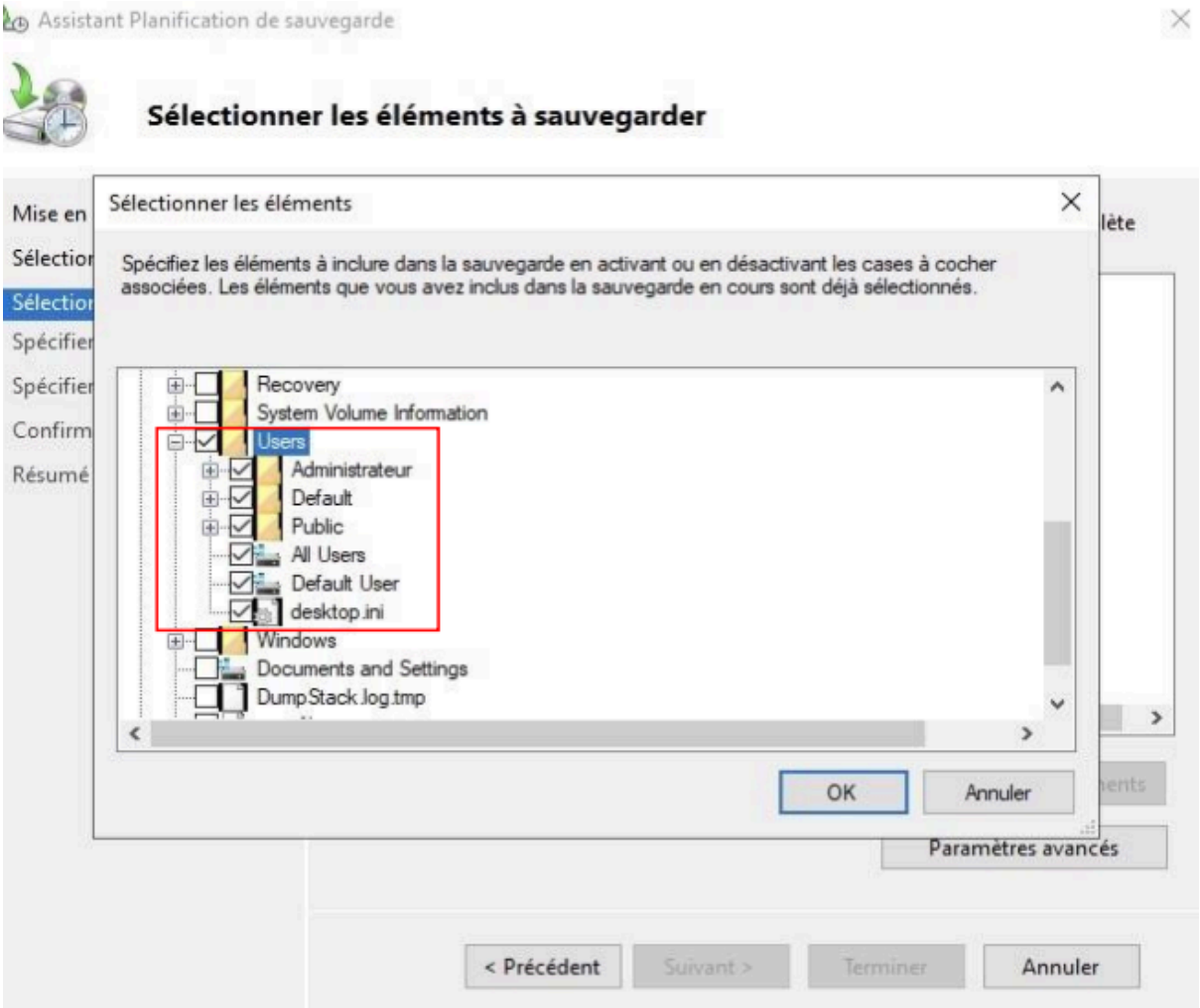
Assistant Planification de sauvegarde
Sélectionner les éléments à sauvegarder
Mise en
Sélection
Sélection
Spécifier
Spécifier
Confirm
Résumé
Sélectionner les éléments
Spécifiez les éléments à inclure dans la sauvegarde en activant ou en désactivant les cases à cocher associées. Les éléments que vous avez inclus dans la sauvegarde en cours sont déjà sélectionnés.
Recovery
System Volume Information
Users
Administrateur
Default
Public
All Users
Default User
desktop.ini
Windows
Documents and Settings
DumpStack.log.tmp
OK
Annuler
Paramètres avancés
< Précédent
Suivant >
Terminer
Annuler

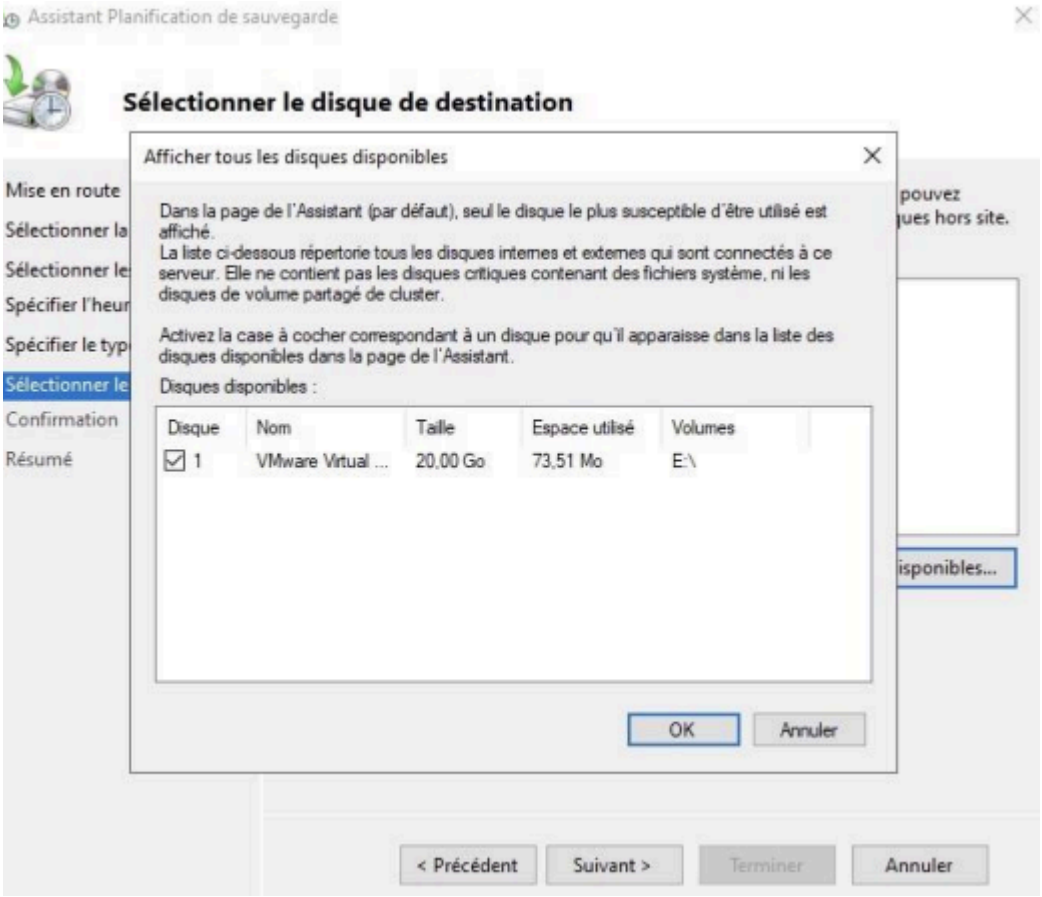
Assistant Planification de sauvegarde
Sélectionner le disque de destination
Mise en route
Sélectionner la
Sélectionner le
Spécifier l'heur
Spécifier le typ
Sélectionner le
Confirmation
Résumé
Afficher tous les disques disponibles
Dans la page de l'Assistant (par défaut), seul le disque le plus susceptible d'être utilisé est affiché.
La liste ci-dessous répertorie tous les disques internes et externes qui sont connectés à ce serveur. Elle ne contient pas les disques critiques contenant des fichiers système, ni les disques de volume partagé de cluster.
Activez la case à cocher correspondant à un disque pour qu'il apparaisse dans la liste des disques disponibles dans la page de l'Assistant.
Disques disponibles :
Disque
Nom
Taille
Espace utilisé
Volumes
1
VMware Virtual ...
20,00 Go
73,51 Mo
E:\
OK
Annuler
pouvez
ues hors site.
isponibles...
< Précédent
Suivant >
Terminer
Annuler

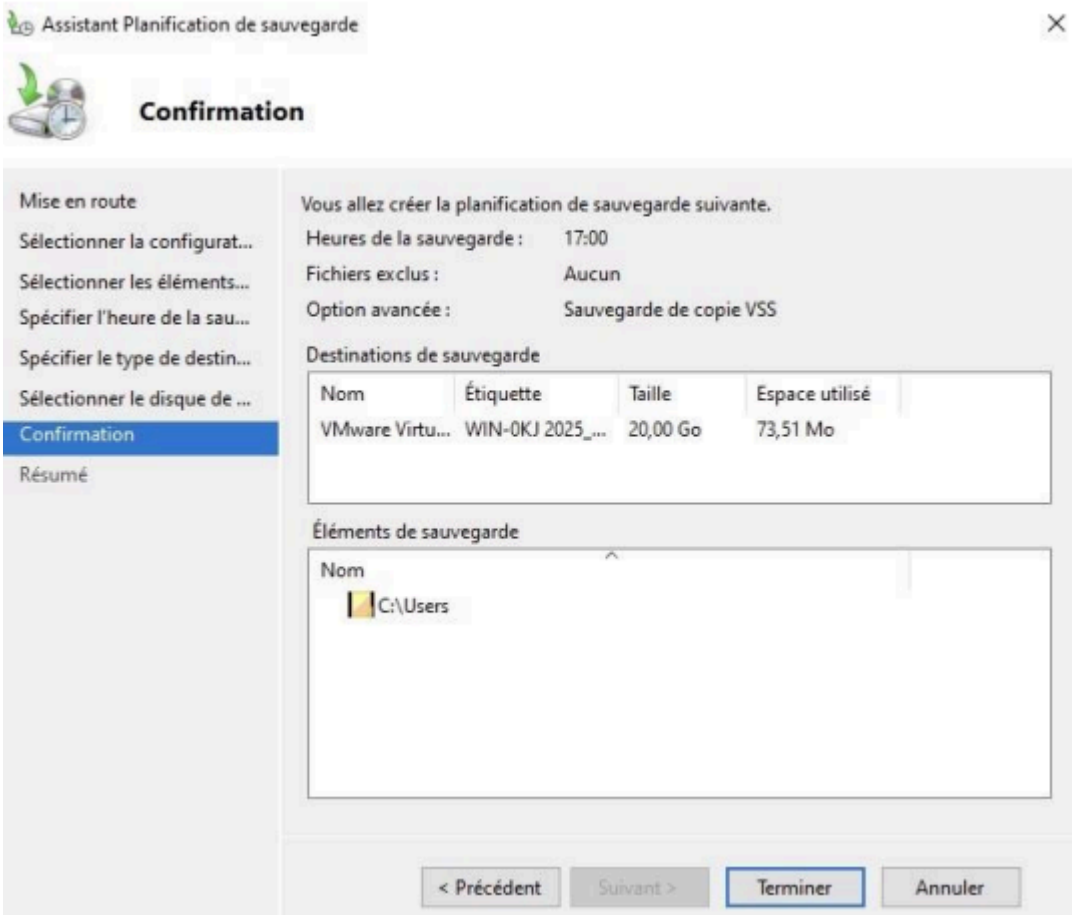
Assistant Planification de sauvegarde
Confirmation
Mise en route
Sélectionner la configurat...
Sélectionner les éléments...
Spécifier l'heure de la sau...
Spécifier le type de destin...
Sélectionner le disque de ...
Confirmation
Résumé
Vous allez créer la planification de sauvegarde suivante.
Heures de la sauvegarde : 17:00
Fichiers exclus : Aucun
Option avancée : Sauvegarde de copie VSS
Destinations de sauvegarde
Nom
Étiquette
Taille
Espace utilisé
VMware Virtu...
WIN-0KJ 2025_...
20,00 Go
73,51 Mo
Éléments de sauvegarde
Nom
C:\Users
< Précédent
Suivant >
Terminer
Annuler

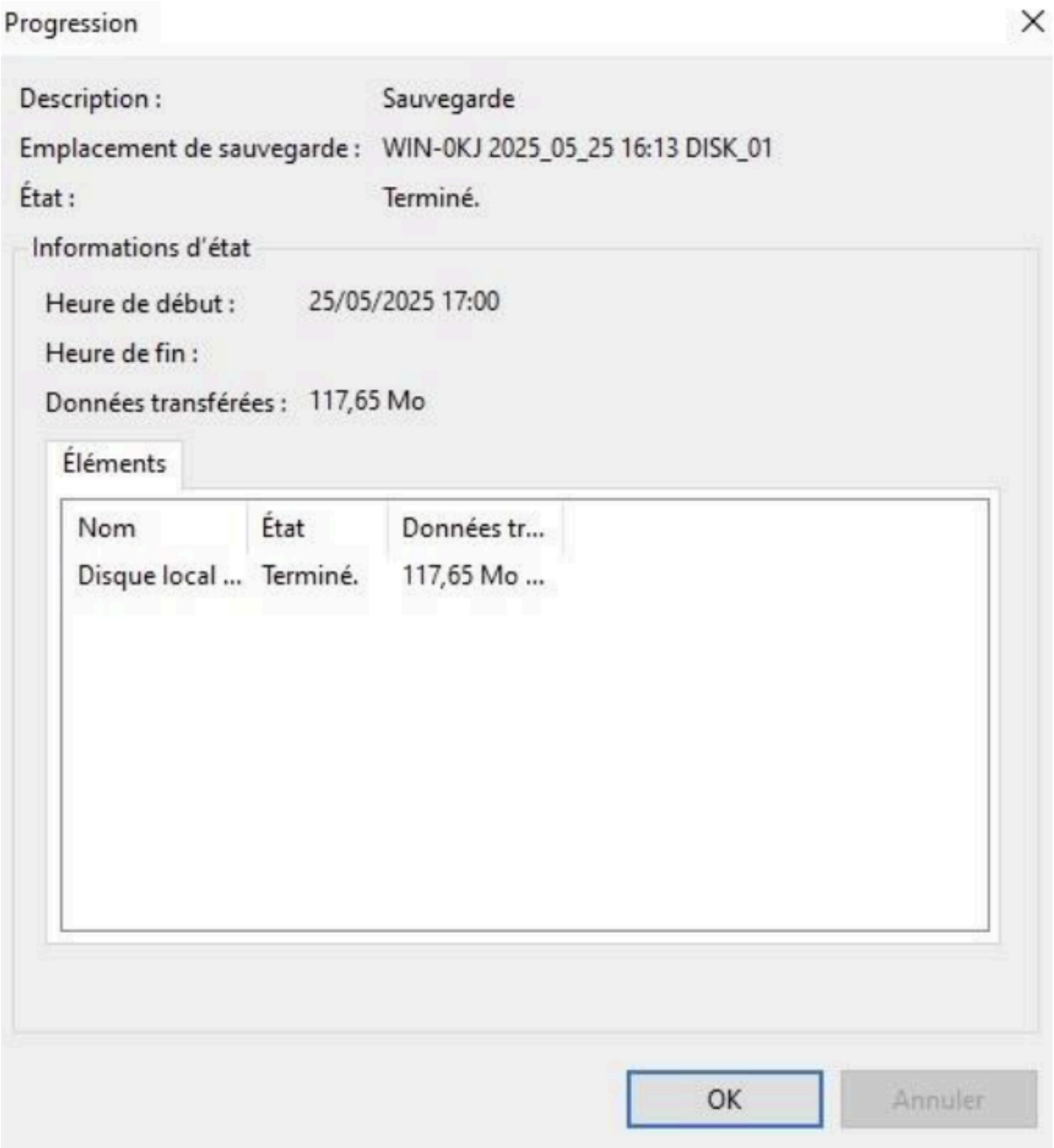

5. Test et validation

Attendons 17h pour vérifier que la sauvegarde s'est bel et bien effectuée… La sauvegarde a bien eu lieu ! Le test est concluant : la sauvegarde fonctionne et est automatisée.

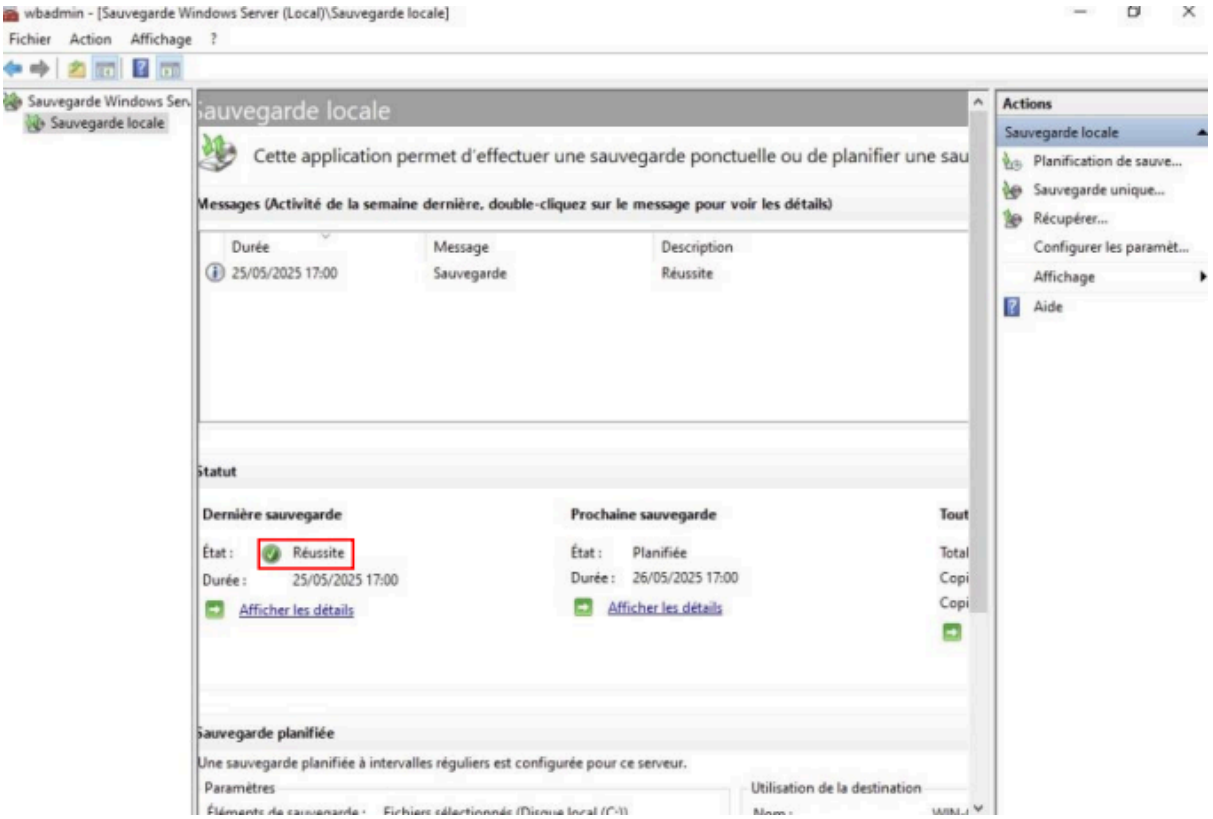

6. Conclusion

La mise en place de la sauvegarde automatique sur Windows permet à l'entreprise **TECHCARE_SOLUTION** de protéger efficacement ses données contre les risques de perte. Elle garantit la continuité d'activité, la sécurité des fichiers critiques et offre une solution simple, rapide et gratuite.